SECUNORM PROFI25 MDP

martor®

SECUNORM PROFI25 MDP NO. 120700

NO. 199
0,63 mm, inox

SECUNORM PROFI25 MDP NO. 120701

NO. 160099
0,63 mm, inox

PDF DOWNLOAD
www.martor.com/manuals

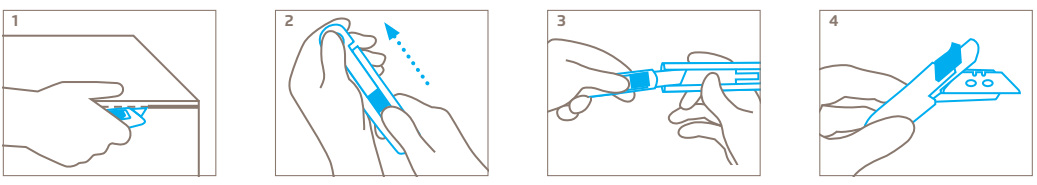

(D) HANDHABUNG SICHERHEITSMESSER

Handhabung: Mit dem Schieber lösen Sie die Klinge aus. Klingenspitze ins Schneidmaterial (z.B. Karton) einstechen, Daumen vom Schieber nehmen (Abb. 1) und schneiden.
Klingenwechsel: Drücken Sie den Kunststoffeinsatz mithilfe des Schiebers nach hinten heraus (Abb. 2). Nicht am Einsatz ziehen und gleichzeitig den Schieber festhalten. Klinge wenden oder wechseln und darauf achten, dass sie wieder genau auf den Nocken liegt.
Achtung: Beim Einsetzen der Klinge niemals die Hand vor den Klingenschlitz halten (Abb. 3)! Für Linkshänder die Klinge um 180° drehen (Abb. 4). Prüfen Sie mit dem Schieber, ob der automatische Klingenrückzug wieder einwandfrei funktioniert.
Reinigung: Um Verunreinigungen im Innern zu entfernen, Messer öffnen wie beim Klingenwechsel. **Achtung**: Vor dem Reinigen die Klinge herausnehmen! Je nach Art der Verschmutzung Druckluft, Wasser, Alkohol oder Aceton verwenden. Messer trocknen, Klinge einlegen und wie nach dem Klingenwechsel wieder in Betrieb nehmen. Eine regelmäßige Reinigung in der Spülmaschine verkürzt die Lebensdauer des Messers. Spülmaschinenreiniger muss für Kunststoffe und Aluminium geeignet sein. Es ist aber auch dann mit einem farblichen Anlaufen des Aluminiumgriffs zu rechnen. Keine Reinigungsmittel auf saurer oder alkalischer Basis oder mit Aktivchloranteil einsetzen.

(GB) SAFETY KNIFE HANDLING

Handling: Extend the blade by moving the slider forward, start the cut and let go of the slider (fig. 1).
Blade change: Use the slider to push the plastic insert back and out of the handle (fig. 2). Don't pull the insert while holding onto the slider. Reverse or replace the blade and reinstall the plastic insert. Make sure you position the new or turned blade exactly over the locating lugs.
Attention: Never hold your hand in front of the blade exit while inserting the blade (fig. 3)! For use by left-handers: Turn the blade through 180 degs (fig. 4). Work the slider to check that the autoretract mechanism is working smoothly.
Important: To keep the automatic safety function fully active, it is important to ensure that the cutter is clean and free from any material residue at any and all times!
Cleaning: To remove any dirt inside, open the knife as mentioned under blade change. **Important**: Remove the blade before cleaning! Use compressed air, water, alcohol or acetone depending on the type of dirt. Dry the blade, insert it back and test the lever to ensure that the blade retraction works properly. Frequent dishwasher cleaning shortens the life of the knife. Any dishwasher agent used must be plastic and aluminium safe. The aluminium handle may, however, still tarnish. Do not use acid or alkaline-based cleaning agents or those containing active chlorine.

(F) UTILISATION COUTEAU DE SÉCURITÉ

Utilisation : Faire coulisser le curseur, amorcer la coupe en introduisant la lame dans la matière à couper (par ex. du carton), ôter le pouce du curseur (repr. 1) et couper.
Changement de lame : En prenant appui sur le curseur, pousser l'insert en plastique hors du manche (repr. 2). Ne pas simultanément tirer sur l'insert et maintenir le curseur. Retourner ou changer la lame. Bien repositionner la lame nouvelle ou retourner dans ses ergots.
Attention : Ne pas maintenir l'endroit où sort la lame lors de son insertion! (repr. 3). Pour les gauchers tourner la lame de 180° (repr. 4). Afin de garantir le bon fonctionnement de la protection de la lame, il est nécessaire d'ôter régulièrement les restes de matières éventuellement déposées à l'intérieur du couteau. **Important :** Actionner le curseur afin de vérifier le bon fonctionnement du dispositif de rétraction.
Nettoyage : Pour évacuer les impuretés à l'intérieur, ouvrir le couteau comme pour le changement de lame. **Attention** : Retirer la lame avant le nettoyage ! Selon le type de salissure, utiliser de l'air comprimé, de l'eau, de l'alcool ou de l'acétone. Sécher le couteau, mettre la lame en place et effectuer la remise en service comme après le remplacement de la lame. Un nettoyage régulier au lave-vaisselle raccourcit la durée de vie du couteau. Le nettoyant pour lave-vaisselle doit être adapté aux matières plastiques et à l'aluminium. Il faut toutefois s'attendre à ce que la couleur de la poignée en aluminium se ternisse. Ne pas utiliser de produits de nettoyage à base acide ou alcaline ou contenant du chlore actif.

(E) MANEJO CUCHILLO DE SEGURIDAD

Manejo: Adelante la hoja moviendo el desplazador hacia delante, comience a cortar y retire el dedo del pulsador (fig. 1).
Cambio de hoja: Use el desplazador de la hoja para empujar el inserto de plástico hacia atrás y afuera del mango (fig. 2). No estire el inserto mientras esté presionando el desplazador de la hoja. Gire o reemplace la hoja y vuelva a instalar el inserto de plástico. Asegúrese de que coloca la nueva hoja o la que ha girado, exactamente sobre los pivotes.
Precaución: Nunca mantenga su mano delante de la salida de la hoja mientras coloca de nuevo el mecanismo central (fig. 3). Para ser utilizado por zurdos: gire la hoja 180º (fig. 4). Para mantener el mecanismo de seguridad automático siempre activo, es importante asegurarse de que el cutter esté limpio y libre de residuos en todo momento! **Importante:** Accione el desplazador para verificar que el mecanismo auto-retráctil funciona suavemente.
Limpieza: para eliminar la suciedad del interior abrir el cuchillo como se hace para cambiar la hoja. **Atención:** ¡antes de limpiar, sacar la hoja! En función del tipo de suciedad limpiar con aire comprimido, agua, alcohol o acetona. Secar el cuchillo, colocar la hoja y volver a poner en servicio como se hace tras el cambio de hoja. Una limpieza regular en el lavavajillas reduce la vida útil del cuchillo. El detergente debe ser apto para plásticos y aluminio. Pero hay que contar con que el mango de aluminio se decolore. No usar ningún detergente con base ácida o álcali o con contenido de cloro activo.

(NL) GEBRUIK VEILIGHEIDSMES

Gebruik: Mesje naar voren schuiven, in (bijv) karton plaatsen, duim van de schuif nemen (afb. 1) en snijden.
Mesje verwisselen: Kunststof inzet middels schuif naar achter uit de houder drukken (afb. 2). Nooit gelijktijdig aan het binnenwerk trekken en de schuif vasthouden. Mesje draaien of verwisselen. Het mesje altijd precies op de nokjes plaatsen.
Let op! Tijdens het verwisselen nooit de hand voor de mesopening houden! (afb. 3). Voor linkshandige toepassing mesje 180° draaien (afb. 4). Om de werking van het automatische veermechanisme te waarborgen is het nodig het mes regelmatig schoon te maken. **Belangrijk:** Controleer middels de schuif of het veermechanisme weer correct functioneert.
Schoonmaken: Open het mesje zoals bij de mesjeswissel om vuil aan de binnenkant te verwijderen. **Let op:** verwijder vóór het schoonmaken het mesje! Gebruik afhankelijk van het soort vuil perslucht, water, alcohol of aceton. Droog het mes, plaats het mesje terug en neem het weer in gebruik zoals na de mesjeswissel. Regelmatig schoonmaken in de vaatwasser verkort de levensduur van het mes. Vaatwasmiddel moet geschikt zijn voor kunststof en aluminium. Maar ook dan kan de aluminium greep gekleurde aanslag vertonen. Gebruik geen zure of alkalische schoonmaakmiddelen of middelen met een actief chlooraandeel.

(I) MANEGGIO DEL COLTELLO DI SICUREZZA

Utilizzo: spostare il cursore della lama sull'impugnatura, infilare la lama nel materiale da tagliare (p. es. cartone), togliere il pollice dal cursure (fig. 1) e tagliare.
Cambio lama: spingere indietro la parte interna in plastica con l'aiuto del cursore (fig. 2). Non tirare la parte interna tenendo contemporaneamente fermo il cursore. Invertire o sostituire la lama. Posizionare sempre la lama in modo preciso sulle camme.
Attenzione: non tenere mai la mano davanti all'uscita della lama (fig. 3)! I mancini dovranno ruotare la lama di 180° (fig. 4). Per garantire che la funzione di sicurezza del dispositivo automatico di rientro lama rimanga intatto è neccessario pulire il coltello eliminando regolarmente dal medesimo i residui di materiali rimasti depositati. **Importante:** Controlli con il cursore, che il ritorno della lama funzioni nuovamente senza problemi.
Pulizia: Per rimuovere la sporcizia all'interno, aprire il coltello come per la sostituzione della lama. **Attenzione:** Rimuovere la lama prima della pulizia! Utilizzare aria compressa, acqua, alcol o acetone a seconda del tipo di sporcizia. Asciugare il coltello, inserire la lama e rimetterlo in funzione come dopo la sostituzione della lama. La pulizia regolare in lavastoviglie riduce la durata del coltello. Il detergente per lavastoviglie deve essere adatto alla plastica e all'alluminio. Anche in questo caso, però, il colore dell'impugnatura in alluminio può subire alterazioni. Non utilizzare detergenti acidi, alcalini o contenenti cloro attivo.

(TR) KULLANIM GÜVENLI BIÇAKLAR

Kullanım: Başparmağınızla kesici ucu itin, malzemeye saplayın ve kesin (fig 1).
Bıçak Değişimi: İtici tuşu ters yönde itin (fig 2). İç kısmı dışarı çekmeyin. Bıçak ucunun yönünü çevirin ya da kendisini değiştirin. Çevrilen ya da değiştirilen ucun yuvaya oturduğundan emin olun.
Dikkat: Değişim esnasında elinizi asla kesici kenarlara değdirmeyin (fig 3). Solak kullanımı için: Kesici ucu 180 derece çevirin (fig 4). Otomatik emniyet işlevinin tam aktif olması için kesici ucun her defasında temiz olması gereklidir. **Önemli:** Tuşu iterek geri çekme mekanizmasının çalışıp çalışmadığını kontrol ediniz.
Temizlik: İç kısımdaki kirleri temizlemek için, bıçak ucu değişiminde olduğu gibi bıçağı açın. **Dikkat:** Temizlemeden önce bıçak ucunu çıkarın! Kirin türüne bağlı olarak basınçlı hava, su, alkol veya aseton kullanın. Bıçağı kurutun, bıçak ucunu yerleştirin ve bıçak ucu değişiminden sonra olduğu gibi tekrar devreye alın. Bulaşık makinesinde düzenli olarak yıkamak ise bıçağın ömrünü kısaltır. Bulaşık makinesi deterjanları, plastik ve alüminyum için uygun olmalıdır. Ancak yine de alüminyum kabzada renk solması hesaba katılmalıdır. Asit veya alkali bazda ya da aktif klor içeren temizli maddesi kullanmayın.

(PL) UŻYTKOWANIE NOŻA BEZPIECZNEGO

Obsługa: Przesuwając suwak do przodu wysunąć ostrze z rękojeści, wbić je w materiał (np. karton) a następnie rozpocząć cięcie jednocześnie zdejmując kciuk z suwaka (Fot. 1).
Wymiana ostrza: Wysunąć moduł wewnętrzny rękojeści poprzez przesunięcie suwaka ostrza do tyłu (Fot. 2). Wyciągając moduł wewnętrzny nie przytrzymywać suwaka ostrza. W tej pozycji ostrze można obrócić lub wymienić na nowe. Należy zwrócić uwagę na to aby ostrze osadzić na trzpieniach pozycjonujących.
Uwaga: Nigdy nie trzymać dłoni przed szczeliną ostrza! (Fot. 3) Dla osób leworęcznych: ostrze obrócić o 180° (Fot. 4). Sprawdzić przy pomocy suwaka czy mechanizm automatycznego chowania ostrza działa bez zarzutów! W celu zapewnienia bezawaryjnego działania mechanizmu bezpieczeństwa należy regularnie czyścić nóż i usuwać z niego resztki ciętych materiałów.
Czyszczenie: aby usunąć zabrudzenia wewnątrz, otworzyć nóż jak w przypadku wymiany ostrza. **Uwaga:** przed czyszczeniem wyjąć ostrze! W zależności od rodzaju zabrudzenia użyć sprężonego powietrza, wody, alkoholu lub acetonu. Wysuszyć nóż, włożyć ostrze i ponownie przygotować do użytku, tak jak po wymianie ostrza. Regularne czyszczenie w zmywarce skraca żywotność noża. Środek czyszczący do zmywarek musi być przystosowany do tworzyw sztucznych i aluminium. Jednak nawet wtedy należy liczyć się z przebarwieniami aluminiowej rękojeści. Nie stosować środków czyszczących na bazie kwasów lub zasad ani zawierających aktywny chlor.

(H) A BIZTONSÁGI VÁGÓ HASZNÁLATA

Használata: Tolja ki a pengét, nyomja bele az anyagba, engedje el a pengekapcsolót és vágjon. (1 sz. kép) A rúgóvezérelt penge azonnal villámgyorsan visszaugrik a nyélbe, mihelyt a vágás befejeződött.
Pengecsere: Nyomja ki hátrafelé a betétet (2 sz. kép). Ne húzza a betétet akkor, amikor fogja a pengekapcsolót! Fordítsa meg vagy cserélje ki a pengét. Figyeljen arra, hogy a pengét pontosan a csapokra helyezze. Végül tolja vissza a betétet a házba.
Figyelem: A betét visszahelyezésekor ne tartsa a kezét a késház pengekimeneti részénél! (3 sz. kép). Balkezes használathoz a pengét 180°-kal el kell forgatni. (4 sz. kép). Minden esetben ellenőrizze a pengevisszahúzószerkezet megfelelő működését! **Fontos:** Az automata szerkezet zavartalan működése érdekében mindig tartsa tisztán a kést.
Tisztítás: A belsejébe került szennyeződés eltávolításához nyissa ki a kést, ahogy a penge cseréjekor tenné. **Vigyázat:** Tisztítás előtt távolítsa el a pengét! A szennyeződés típusától függően használjon sűrített levegőt, vizet, alkoholt vagy acetont. Szárítsa meg a kést, illessze be a pengét, és helyezze ismét üzembe ugyanúgy, mint pengecsere után. A mosogatógépben való rendszeres tisztítás lerövidíti a kés élettartamát. Mosogatógépben való tisztítás esetén győződjön meg arról, hogy a mosogatószer alkalmas műanyagokkal és alumíniummal való használatra. Az alumíniumfogantyú azonban még ebben az esetben is elszíneződik. Ne használjon savas vagy lúgos, illetve aktív klórt tartalmazó tisztítószereket!

(CZ) MANIPULACE S BEZPEČNOSTNÍM NOŽEM

Manipulace: palcem na posunovači vysuňte čepel, veďte řez a pusťte posunovač (obr.1).
Výměna čepele: uvolněte zadní plastovou vložku ze zámku a opatrně vytáhněte vnitřní mechanismus a přidržte kryt čepele (obr.2). Otočte nebo vyměňte čepel. Nevytahujte plastovou vložku pokud držíte posunovač (riziko poškození pružiny). Ujistěte se, že umístění nové či otočené čepele je přesně na určené čepy.
Upozornění: při vkládání čepele nikdy nedržte ruku před výstupem čepele z nože (obr. 3). Pro uživatele - leváky: otočte čepel o 180° (obr. 4). Vyzkoušejte posunovač a zkontrolujte, zda je automatický systém zpětného zatažení čepele plně funkční.
Důležité: Pro plné zachování automatické bezpečnostní funkce je důležité se vždy ujistit, že je nůž čistý a beze zbytků materiálu!
Čištění: Chcete-li odstranit nečistoty uvnitř, otevřete nůž stejně jako při výměně čepele. **Pozor:** Před čištěním čepel vyjměte! V závislosti na typu znečištění použijte stlačený vzduch, vodu, alkohol nebo aceton. Osušte nůž, vložte čepel a opět zprovozněte nůž jako po výměně čepele. Pravidelné čištění v myčce nádobí zkracuje životnost nože. Čisticí prostředek do myčky nádobí musí být vhodný na plasty a hliník. I v takovém případě však může dojít ke zbarvení hliníkové rukojeti. Nepoužívejte čisticí prostředky na bázi kyselin nebo zásad nebo prostředky obsahující aktivní chlor.

(D) SICHERHEITSHINWEISE

Bitte lesen Sie die Anleitung und bewahren Sie diese stets gut auf, damit Sie Ihr neues MARTOR-Schneidwerkzeug sicher und optimal verwenden können.
1. Allgemeine Anwendungshinweise: Bitte nutzen Sie das Produkt nur für manuelle Schneidarbeiten, stets sorgfältig und nicht auf zweckentfremdete Weise. Achten Sie hierzu auf die korrekte Handhabung und den richtigen Einsatz des Schneidwerkzeugs. Als zusätzliche Schutzmaßnahme empfehlen wir das Tragen von Handschuhen.
2. Besondere Anwendungshinweise zur Vermeidung von Verletzungsgefahren: Lassen Sie beim Umgang mit dem Produkt immer größte Vorsicht walten. Machen Sie sich vor dem ersten Gebrauch mit der Sicherheitstechnik und ihrer Funktionsweise vertraut. Überprüfen Sie auch vor jeder weiteren Verwendung das Messer auf einwandfreie Funktion. Benutzen Sie nur einwandfreie Schneidwerkzeuge mit scharfer, sauberer und unbeschädigter MARTOR-Klinge. Stellen Sie auch sicher, dass die Funktionsweise des Messers nicht durch das zu schneidende Material bzw. durch Verschmutzung oder Partikelanhaftung im Bereich der Klinge beeinträchtigt wird. **ACHTUNG, die Klinge ist scharf und kann zu erheblichen und tiefen Schnittverletzungen führen. Greifen Sie daher niemals in die Klinge!** Platzieren Sie die zweite Hand nicht auf dem Schneidweg des Messers und schneiden Sie grundsätzlich am Körper vorbei.
3. Ersatzteilaustausch: Tauschen Sie stumpf gewordene Klingen rechtzeitig aus! Verwenden Sie dazu nur MARTOR-Ersatzklingen. Ausgewechselte Klingen sind fachgerecht zu entsorgen. Sie gehören nicht in den Papiermüll, da sonst eine erhebliche Verletzungsgefahr besteht. Führen Sie Reparaturen nie selbst aus. Weist das Schneidwerkzeug Alterungs- oder sonstige Verschleißerscheinungen auf, wie z. B. Funktionsstörungen bei der Sicherheitstechnik, beim Klingenwechsel oder in der Handhabung, muss es ausgemustert und ersetzt werden. Veränderungen oder Manipulationen am Produkt sind nicht erlaubt, da diese die Produktsicherheit beeinträchtigen. ACHTUNG, hier ist die Verletzungsgefahr besonders hoch!
4. Nichtverwendung des Schneidwerkzeugs: Sichern Sie die Klinge stets so (abhängig vom Produkttyp), dass Schnittverletzungen ausgeschlossen sind. Bewahren Sie das Produkt an einem sicheren Ort auf.
5. Pflegehinweise: Halten Sie das Schneidwerkzeug immer sauber und setzen Sie es nicht unnötig Schmutz und Feuchtigkeit aus, um eine lange Lebensdauer zu gewährleisten.
ACHTUNG: Es wird keine Haftung für Folgeschäden übernommen. Technische Änderungen und Irrtümer vorbehalten! Dieses Produkt gehört nicht in Kinderhände!

(GB) SAFETY ADVICE

To ensure that you use your new MARTOR knife safely and most effectively, please read and note the following user-instructions. Please keep the written guide in a safe place so that you can access it at any time.

1. General application instructions: Please always use the product carefully for manual cutting work only and not for any purposes other than those that are intended. Please take the correct handling and the proper use of the knives into account in this regard. As an additional safety measure, we recommend the wearing of safe gloves.
2. Special application instructions to avoid the danger of injuries: Always take great care when handling the product. Before first use, familiarise yourself with the safety technology and how it works. Before every further use, check the knife for proper functioning. Only use cutting tools that are in perfect condition with sharp, clean and undamaged MARTOR blades. Also make sure that the knife's operation is not impaired by the material to be cut or by dirt or particle deposits around the blade. **CAUTION: The blade is sharp and can result in serious and deep cuts. Therefore, never reach into the blade!** Do not place your free hand in the line of cutting and never cut directly towards you.
3. Replacement of spare parts: Replace any blades that become dull at the right time! Use only the replacement blades from MARTOR for this purpose. Dispose of old blades in a proper fashion. They should not be placed in a waste paper bin, as this poses a considerable danger of injuries. Never perform any repairs yourself. If the knife shows signs of aging or any other wear, e.g. which impair safety features, blade changing or usage, the knife must be taken out of service and replaced. Do not modify this product in any way. Modifications of any kind may impair product safety. CAUTION: The risk of injury caused by manipulation of this product is extremely high.
4. Non-use of the knife: Always secure the blade in such a way (depending on product type) that injuries due to cuts are excluded. Store the knife in a secure place.
5. Care instructions: To guarantee a long service life, always keep the knife clean and do not expose it to unnecessary soiling and humidity.
CAUTION: No liability will be assumed for consequential losses. Subject to technical changes and errors! This knife does not belong in the hands of children!

(F) INDICATIONS DE SÉCURITÉ

Veuillez lire et conserver les instructions de sécurité afin de toujours pouvoir utiliser votre nouveau couteau MARTOR de façon sûre et optimale.
1. Instructions générales d'utilisation : Utilisez toujours le produit avec le plus grand soin et uniquement pour des travaux de coupe manuels. Respectez le maniement correct du couteau et vérifiez l'adéquation entre l'outil et la tâche à effectuer. En protection additionnelle, nous recommandons le port de gants.
2. Instructions particulières pour éviter les risques de blessures : Faites toujours preuve de la plus grande prudence lors de la manipulation du produit. Avant la première utilisation, familiarisez-vous avec la technique de sécurité et son fonctionnement. Vérifiez également que le couteau fonctionne correctement avant toute utilisation ultérieure. N'utilisez que des outils de coupe impeccables avec des lames MARTOR affûtées, propres et non endommagées. Assurez-vous également que le fonctionnement du couteau n'est pas altéré par le matériau à couper ou par l'accumulation de saletés ou de particules dans la zone de la lame. **ATTENTION, la lame est tranchante et peut engendrer de graves et profondes blessures par coupure. N'empoignez de ce fait jamais la lame !** Ne jamais mettre l'autre main sur le passage de la lame et ne jamais couper en direction du corps.
3. Remplacement de pièces : Remplacez à temps les lames émoussées! Utilisez pour cela uniquement des lames de rechange MARTOR. Les lames usagées doivent être éliminées de manière appropriée. Elles ne doivent pas se retrouver dans les corbeilles à papier, elles constitueraient ainsi un risque de blessure considérable. N'entreprenez jamais de réparation vous-même. Si le couteau présente des signes d'usure, tel qu'un disfonctionnement au niveau de la technique de sécurité, du changement de lame ou du maniement, il doit être retiré et remplacé. Les modifications ou les transformations du produit ne sont pas autorisées car elles altèreraient la sécurité du produit. ATTENTION, risque de blessure particulièrement élevé !
4. Couteau non utilisé : Sécurisez toujours la lame de manière à exclure les blessures par coupure (selon le type du produit). Conservez le couteau en lieu sûr.
5. Instructions d'entretien : Afin de garantir une grande longévité, veillez constamment à la propreté du couteau et préservez-le de la salissure et de l'humidité.
ATTENTION : Nous déclinons toute responsabilité pour d'éventuels dommages indirects. Sous réserve de modifications techniques ou d'erreurs ! Ce couteau doit être gardé hors de la portée des enfants !

(E) INFORMACIÓN DE SEGURIDAD

Para poder usar su nueva la herramienta de corte MARTOR de manera segura y óptima, lea y tenga en cuenta las siguientes instrucciones.
1. Instrucciones generales: Por favor, utilice el producto siempre cuidadosamente y solo para las tareas de corte manuales para las que ha sido creado. Asegúrese de manipular y usar correctamente la herramienta de corte. Como medida de protección adicional recomendamos llevar guantes.
2. Instrucciones de uso especiales para evitar el peligro de heridas: Manipule el producto siempre con la máxima precaución. Antes del primer uso familiarícese con la tecnología de seguridad y el funcionamiento. Revise el perfecto funcionamiento del cuchillo antes de cada uso. Use solo herramientas de corte en perfecto estado, con hojas MARTOR afiladas, limpias e intactas. Asegúrese de que la funcionalidad del cuchillo no esté mermada por el material que vaya a cortar o por suciedad o partículas adheridas en la zona de la hoja. **PRECAUCIÓN: La hoja es afilada y puede producir cortes serios y profundos. Por lo tanto, nunca manipule la hoja.** No coloque la otra mano en la trayectoria del corte de la herramienta de corte y nunca corte en dirección a su cuerpo.
3. Reemplazo de repuestos: Reemplace las hojas desafiladas de inmediato! Use solamente las hojas de recambio MARTOR con este fin. Descarte las hojas de la manera adecuada. No se deben tirar a la papelera ya que podrían ocasionar daños o heridas de consideración. No intente reparar los cuchillos. Si la herramienta de corte presenta alteraciones u otras muestras de desgaste como, por ejemplo, alteraciones funcionales en la técnica de seguridad, en el cambio de hoja o en el manejo, debe retirarse del servicio y sustituirse. La modificación y manipulación de los productos están prohibidas, ya que menoscaban su seguridad. ¡ATENCIÓN, aquí el peligro de sufrir lesiones es especialmente alto!
4. Si no se utiliza: Asegure siempre la hoja de manera que (en función del tipo de producto) no se puedan producir heridas. Guarde la herramienta de seguridad en un lugar seguro.
5. Instrucciones de mantenimiento: Mantenga siempre la herramienta de seguridad limpia y no la exponga a la suciedad y ni la humedad innecesariamente, para así garantizar una vida útil prolongada.
PRECAUCION: No aceptaremos ninguna responsabilidad por daños debidos a cambios técnicos ni errores! Mantenga el cuchillo fuera del alcance de los niños!

(NL) VEILIGHEIDSINSTRUCTIE

Lees voor gebruik altijd de gebruiksaanwijzing en bewaar deze zodat u uw MARTOR mes altijd veilig en optimaal kunt gebruiken.
1. Algemene gebruiksaanwijzing: Gebruik het produkt uitsluitend en zorgvuldig voor handmatige snijwerkzaamheden en niet voor onjuiste toepassingen. Let hierbij op de correcte handhaving en de juiste toepassing van het mes. Als extra veiligheidsmaatregel raden wij het gebruik van handschoenen aan.
2. Bijzondere gebruiksaanwijzing ter voorkoming van verwondingen: Neem bij het gebruik de grootste voorzichtigheid in acht. Maak uzelf vóór het eerste gebruik vertrouwd met de veiligheidstechniek en de werking ervan. Controleer ook voor elk verder gebruik of het mes nog correct werkt. Gebruik uitsluitend onberispelijke snijgereedschappen met scherpe, schone en onbeschadigde MARTOR-mesjes. Zorg er ook voor dat de werking van het mes niet beïnvloed wordt door het te snijden materiaal of door vuil of aangehechte deeltjes op het mesje. **LET OP: het mesje is scherp en kan ernstige en diepe snijwonden veroorzaken. Pak daarom nooit het mesje vast!** Plaats uw andere hand niet op de snijkant van het mes en snij van uw lichaam af.
3. Onderdelen verwisselen: Verwissel de stomp geworden mesjes op tijd! Gebruik daarvoor uitsluitend MARTOR-reservemesjes. Gebruikte mesjes dienen op de juiste wijze te worden verwerkt. Ze horen niet thuis in papierafval of de vuilnisbak want dan is er grote kans op verwondingen. Voer nooit zelf reparaties uit. Indien het mes ouderdomsverschijnselen of slijtage vertoont, zoals bv. storingen bij de veiligheidstechniek of bij het gebruik, dient u het mes te vernietigen en te vervangen. Veranderingen of manipulatie van het produkt zijn niet geoorloofd, daar deze de veiligheid van het produkt beinvloeden. LET OP, in een dergelijke geval is er grote kans op verwondingen!
4. Overig gebruik van het mes: Het mesje altijd zo opbergen (afhankelijk van het producttype) dat snij-ongevallen uitgesloten zijn. Bewaar het mes op een veilige plaats.
5. Onderhoud: Houdt het mes altijd schoon en droog en stel het niet onnodig bloot aan vuil en vocht teneinde een lange levensduur te bevorderen.
LET OP: MARTOR is niet aansprakelijk voor eventuele gevolgschade. Technische veranderingen en afwijkingen voorbehouden! Dit mes hoort niet thuis in kinderhanden!

(I) INFORMAZIONI DI SICUREZZA

Leggere le istruzioni e conservarle sempre accuratamente per usare il nuovo utensile di taglio MARTOR in modo sicuro e ottimale.
1. Avvertenze generali per l'uso: utilizzare il prodotto soltanto per tagliare manualmente, sempre con cura e non per scopi diversi da quello previsto. Maneggiare e utilizzare l'utensile di taglio in modo corretto. Come ulteriore misura di sicurezza, consigliamo di indossare appositi guanti.
2. Avvertenze particolari per l'uso per evitare di ferirsi: maneggiare il prodotto sempre con la massima cautela. Prima dell'uso, prendere confidenza con il sistema di sicurezza e imparare come funziona. Prima di ogni nuovo utilizzo, controllare che il coltello funzioni correttamente. Utilizzare solo utensili da taglio in condizioni perfette con la lama MARTOR affilata, pulita e non danneggiata. Assicurarsi anche che il funzionamento del coltello non sia compromesso dal materiale da tagliare o dallo sporco e l'aderenza di particelle nella zona della lama. **ATTENZIONE, la lama è affilata e può causare ferite da taglio notevoli e profonde. Per questa ragione, non afferrate mai la lama!** Non appoggiare la seconda mano sulla traiettoria di taglio della lama ed effettuare l'operazione di taglio lontano dal corpo.
3. Sostituzione di parti di ricambio: Sostituite tempestivamente le lame non affilate! Utilizzate a tale scopo soltanto le lame di ricambio MARTOR. Le lame sostituite devono essere smaltite a regola d'arte. Esse non vanno buttate nella carta straccia, perché diversamente si avrebbe un notevole rischio di ferimenti. Non eseguite mai riparazioni personalmente. Se presenta segni d'usura o altre alterazioni, come per esempio anomalie di funzionamento del sistema di sicurezza, problemi durante la sostituzione della lama o di maneggiabilità, l'utensile da taglio deve essere buttato via e sostituito. Non sono permesse modifiche o manipolazioni del prodotto, perché queste pregiudicano la sicurezza del prodotto stesso. ATTENZIONE, qui si ha un rischio di ferimenti particolarmente elevato!
4. Come riporre l'utensile di taglio non in uso: assicurare la lama sempre in modo da escludere ferite da taglio (a seconda del tipo di prodotto). Custodire il prodotto in un luogo sicuro.
5. Manutenzione: tenere l'utensile da taglio sempre pulito e non esporlo inutilmente all'umidità, per garantire una lunga durata di vita.
ATTENZIONE: Non viene assunta nessuna responsabilità per danni conseguenti. Con riserva di modifiche tecniche e salvo errori! Questo coltello non deve finire nelle mani di bambini!

(TR) GÜVENLİK UYARISI

MARTOR bıçağınızı güvenli ve verimli bir şekilde kullanmak için, kullanım talimatını iyice okuyunuz ve her zaman güvenli bir yerde muhafaza ediniz.
1. Genel Uygulama Talimatları: Ürünü lütfen sadece manuel kesim işlemleri için her zaman özenli bir şekilde kullanınız, başka herhangi bir amaçla kullanmayınız. Burada kesici ucun belirtildiği şekilde ve doğru amaçla kullanılmasına dikkat ediniz. Ek güvenlik önlemi olarak eldivenlerinin kullanılmasını tavsiye ederiz.
2. Yaralanmaları Önlemek İçin Özel Uygulama Talimatları: Ürünleri kullanırken her zaman dikkatli olun. İlk defa kullanmadan önce güvenlik sistemini ve işleyişini iyice öğrenin. Her defasında kullanmadan önce de bıçağı kusursuz işlev bakımından kontrol edin. Bıçakları mükemmel durumdayken ve kesici MARTOR uçları keskin, temiz ve hasarsızken kullanın. Ürünü kullanırken her zaman azami dikkati gösterin. Çalışmaya başlamadan önce emniyet teknolojisini ve nasıl kullanılacağını öğrenin. Ayrıca kesilecek malzeme nedeniyle ya da kesici uç bölgesinde kirlenme veya parçacık bulunması nedeniyle bıçağın işlevinin olumsuz etkilenmemesini de sağlayın. **DİKKAT: Kesici uç çok keskindir, ciddi ve derin yaralanmalara neden olabilir. Bu yüzden kesici uçla asla temas etmeyiniz!** Diğer elinizi bıçağın kesme yolu üzerine koymayınız ve esas olarak vücudunuzun yanından kesim yapınız.
3. Yedek Parça Değişimi: Bıçak uçlarını doğru zamanda değiştirmelisiniz. Bunun için yalnızca MARTOR yedek uçları kullanınız. Kullanılmış bıçak uçları uygun bir şekilde atılmalıdır. Kullanılmış bıçak uçları, atık kâğıt kutularına atılmamalıdır, bu işlem ciddi yaralanmalarla sonuçlanabilir. Bıçakları asla tamir etmeye çalışmayınız. Kesici alet üzerinde ör. emniyet teknolojisinde, uç değişiminde veya kullanım sırasında fonksiyon arızaları gibi yıpranma veya aşınma belirtileri görüldüğünde bunun ayrılması ve değiştirilmesi gerekir. Ürün üzerinde ürün emniyetini olumsuz etkileyecek modifikasyon ve değişikliklerin yapılması yasaktır. DİKKAT: Burada yaralanma tehlikesi oldukça yüksektir!
4. Kullanılmayan Bıçaklar: Kesici ucu (ürün tipine bağlı olarak) daima kesilme yaralanmaları oluşmayacak şekilde emniyete alınız. Ürünü güvenli bir yerde muhafaza ediniz.
5. Temizlikle ilgili bilgiler: Bıçakları, uzun ve güvenli bir kullanım ömrü için daima temiz tutunuz ve gereksiz kir ve rutubete maruz bırakmayınız.
ÖNEMLİ: Olabilecek kayıplara karşı herhangi bir yükümlülük söz konusu değildir. Teknik değişiklik ya da yanlışlık konusudur. Çocukların erişemeyeceği yerlerde bulundurunuz!

(PL) WSKAZÓWKI BEZPIECZEŃSTWA

Przed rozpoczęciem użytkowania noży MARTOR należy przeczytać poniższe wskazówki i ich przestrzegać. Prosimy również o zachowanie tego dokumentu.
1. Wskazówki ogólne dotyczące zastosowania: Produkt należy stosować wyłącznie do manualnych prac związanych z cięciem, z zachowaniem ostrożności i zgodnie z przeznaczeniem. Należy zwrócić uwagę na prawidłową obsługę i właściwe zastosowanie noża. Jako dodatkowy środek ochronny zalecamy korzystanie z rękawic.
2. Wskazówki specjalne dotyczące zastosowania w celu zapobiegania urazom: Podczas pracy z produktem należy zachować najwyższą ostrożność. Przed pierwszym użyciem należy zapoznać się z mechanizmem bezpieczeństwa i sposobem jego działania. Przed każdym kolejnym użyciem należy sprawdzić nóż pod względem prawidłowego działania. Należy używać wyłącznie bezawaryjnych narzędzi tnących z ostrymi, czystymi i nieuszkodzonymi ostrzami MARTOR. Należy upewnić się również, że na działanie noża nie ma wpływu cięty materiał ani zanieczyszczenia lub osadzone cząstki stałe w obszarze ostrza. **UWAGA: ostrze jest ostre i może być przyczyną niebezpiecznych i głębokich ran ciętych. Z tego powodu nigdy nie należy chwytać ostrza!** Nie należy umieszczać drugiej ręki na drodze cięcia noża i zasadniczo należy ciąć w obszarze poza ciałem.
3. Wymiana części zamiennych stępione ostrza należy natychmiast wymienić! Wymiana części zamiennych stępione ostrza należy natychmiast wymienić! W tym celu należy stosować wyłącznie ostrza MARTOR. Zużyte ostrza należy oddać do utylizacji. Zużytych ostrzy nie należy wyrzucać do zwykłych odpadów gdyż mogłyby być przyczyną niebezpiecznych urazów. Zabrania się przeprowadzania jakichkolwiek napraw we własnym zakresie. Jeżeli stan noża wskazuje na jego zużycie objawiające się np. mechanizmie zabezopieczającym, problemami przy wymianie ostrza lub w użytkowaniu, nóż taki musi zostać wycofany z użytku i zastąpiony nowym. Zabrania się przeprowadzania jakichkolwiek zmian technicznych lub manipulacji przy produkcie gdyż obniżają one jego bezpieczeństwo. UWAGA: w takim przypadku istnieje szczególnie wysokie ryzyko urazu.
4. Przechowywanie noża: Ostrze należy zabezpieczyć w taki sposób (w zależności od typu produktu) aby wykluczyć możliwość skaleczenia się. Nóż należy przechowywać w bezpiecznym miejscu.
5. Wskazówki pielęgnacyjne: W celu zapewnienia długiej żywotności nóż należy regularnie czyścić i chronić przed brudem i wilgocią.
UWAGA: Nie przejmujemy odpowiedzialności za ewentualne szkody. Należy zapewnić aby nóż ten nie trafił w ręce dziecka!

(H) BIZTONSÁGI AJÁNLÁS

Kérjük, olvassa el gondosan ezt az útmutatót, és tartsa elérhető helyen annak érdekében, hogy a MARTOR késeket biztonságosan és a lehető legnagyobb hatékonysággal használhassa.
1. Általános használati útmutató: Kérjük, használja a terméket óvatosan és csak azokra a manuális vágási műveletekre, amelyekre alkalmazható. Kérjük, fordítson kellő figyelmet a helyes használatra és a megfelelő kezelésre. További óvintézkedésként javasoljuk, hogy viseljen kesztyűt.
2. Különleges használati utasítások a sérülésveszély elkerüléséhez: A termék használata közben legyen mindig nagyon elővigyázatos. Az első használat előtt ismerkedjen meg a biztonságtechnikai funkcióval és annak működésével. Minden további használat előtt is ellenőrizze, hogy a kés kifogástalanul működik-e. Csak kifogástalan állapotban lévő vágóeszközöket használjon, és figyeljen arra, hogy a MARTOR-penge ép, tiszta és éles legyen. Bizonyosodjon meg arról is, hogy a vágandó anyag, ill. a penge környékének szennyeződése vagy a rátapadt szennyező részecskék nem befolyásolják-e hátrányosan a kés működését. **FIGYELEM: A pengék nagyon élesek és mély vágási sérüléseket okozhatnak! Vigyázzon, hogy soha ne érintse a penge élét!** Ne tegye a másik kezét a kés vágási útjába, és normál esetben a teste mentén vágjon.
3. Alkatrészek cseréje: Cserélje ki időben az életlenné vált pengéket! Csak MARTOR-cserepengéket használjon! Kezelje a használt pengéket kellő gonddal. Soha ne dobja azokat a szemétkosárba, mert komoly sérülésveszélyt jelentenek. Soha ne próbálja a meghibásodott késeket javítani. Ha a vágószerszámon az öregedés vagy az elhasználódás más jelei mutatkoznak, pl. a biztonsági technológiát, a pengecserét vagy a kezelését érintő működési zavarok, selejtezze és cserélje ki. A termék bármilyen átalakítása vagy manipulálása tilos, mivel ezek a termék biztonságos működését befolyásolhatják. FIGYELEM: Ebben az esetben rendkívül megnő a balesetveszély!
4. Használaton kívüli helyzet: Biztosítsa a pengét oly módon (a termék típusától függően), hogy vágási sérülést ne okozhasson. Tárolja a kést biztonságos helyen.
5. Karbantartás: Tartsa a kést mindig tisztán, és óvja a szennyeződéstől és a párásodástól, hogy a hosszú élettartam biztosítható legyen.
FIGYELEM: Az esetleges technikai átalakítások vagy hibás használat miatt bekövetkező károkért felelősséget nem vállalunk! A kést tartsa távol a gyermekektől!

(CZ) BEZPEČNOSTNÍ UPOZORNĚNÍ

Bezpečnostní upozornění. Prosím pročtěte si tyto uživatelské instrukce pro správné a bezpečné používaní Vašeho nového nože MARTOR. Tištěné instrukce uchovejte na bezpečném, dobře přístupném místě.
1. Všeobecné instrukce pro používání: Výrobek používejte s opatrností výhradně na manuální řezání, nikdy ne k jiným účelům. S nožem manipulujte vždy správně a výhradně k zamýšlenému účelu. Jako přídatné ochranné opatření doporučujeme nosit rukavice.
2. Speciální instrukce pro zamezení rizik úrazů: Při manipulaci s produktem buďte vždy maximálně obezřetní. Před prvním použitím se dobře obeznamte s bezpečnostní technikou a způsobem jejího fungování. Před každým dalším použitím zkontrolujte, zda je nůž v bezvadném stavu a řádně funkční. Používejte pouze řezací nástroje, které jsou v perfektním stavu a mají ostré, čisté a nepoškozené čepele MARTOR. Ujistěte se, že funkčnost nože nebude snížena řezaným materiálem, resp. znečištěním nebo ulpíváním částeček v oblasti čepele. **UPOZORNĚNÍ: Čepel je ostrá a může způsobit vážné, hluboké poranění. Nedotýkejte se ostří čepele!** Druhou ruku nepokládejte na místo, kde chcete řezat a zásadně řezejte mimo své tělo.
3. Výměna náhradních částí: Čepele, které se ztupily včas vyměňte! K tomuto účelu používejte pouze náhradní čepele MARTOR. Staré čepele zlikvidujte vhodným způsobem. Nevhazujte je do koše na papír - z důvodu nebezpečí úrazu. Nikdy sami neprovádějte opravy. Pokud nůž při výměně nebo vysunování čepele vykazuje známky stárnutí, opotřebení nebo funkční problémy bezpečnostní techniky, problémy při výměně čepele nebo při manipulaci, musí byt vyřazen a vyměněn za nový. Žádné úpravy ani změny výrobku nejsou povolené, měly by vliv na bezpečnost produktu. UPOZORNĚNÍ: Velké riziko zranění!
4. Nepoužíváte-li nůž: Čepel vždy zajistěte takovým způsobem (v závislosti na typu výrobku), aby bylo zabráněno možným poraněním. Nůž skladujte na bezpečném místě.
5. Instrukce k údržbě: Pro delší životnost udržujte nůž vždy čistý a nevystavujte jej zbytečně vlhkosti.
UPOZORNĚNÍ: Neneseme žádnou odpovědnost za následné škody zapříčiněné technickými změnami a chybami používání. Tento nůž nepatří do rukou děti!